全面动员全力冲刺全民“创城”

斗姆湖街道党工委下沉社区深化文明城市创建工作

金秋九月，在常德市鼎城区斗姆湖街道的大街小巷，“小红帽”“红马甲”随处可见，这是街道党工委争创全国文明城市工作热情不断上涨的体现。近日，斗姆湖街道党工委将创文工作作为当前工作重点，党员干部志愿者下沉社区，全面动员，全力冲刺，持续深化文明城市创建。

狠抓行动落实到位不放松。街道党工委组织召开班子成员会，认真研究部署创文工作，并成立由班子成员任组长的多个工作组，各负其责。党工委书记汪其明多次主持干部大会、工作组长和相关职能部门碰头会，根据实际不断细化实施方案，每项工作明确到责任人，真正做到项项工作有人抓，件件事情有人管、能落实。街道还成立了由纪工委牵头的督查组，每天对干部到岗及履责情况督导检查，对到岗不及时、履责不认真的干部现场批评指正，并将每天干部到岗履职及工作落实情况在街道工作群进行通报。

狠抓创建氛围营造不放松。科学合理布局社会主义核心价值观、“文明健康 有你有我”等公益广告牌，通过电子显示屏、宣传栏等形式在醒目位置宣传文明城市创建工作，党员、干部、志愿者到企业、商户、居民家中宣传文明城市创建的知识、市民文明礼仪等，营造了浓厚的“创城”氛围。

狠抓创建成果巩固不放松。街道把文明城市创建工作与人居环境、市容市貌、交通顽瘴痼疾整治等多项工作相结合，协调联动，齐抓共管。组织环卫队伍 20 人对主干道进行全天候保洁，清理墙面、树面牛皮癣广告 200 余处；组织联合执法队 18 人对占道经营、摆摊设点、乱搭乱建、乱停乱放等开展集中整治，整理占道经营、乱停乱放 270 余起；组织 60 余名志愿者上街劝导市民不文明行为，引导市民遵守交通规则，爱护公共环境。

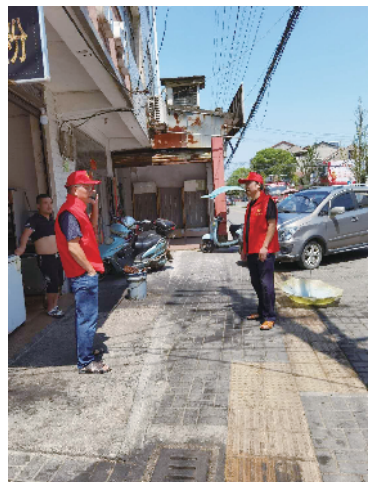

“红马甲”整治乱停车行为。

“创城”工作会现场。

截至目前，斗姆湖街道面貌已焕然一新，形成了全民参与创建文明城市工作的新局面。

陈吉吾

风清气正，干事创业谋发展

——临澧县供销联社发展改革侧记

近年来，临澧县供销社党组以党风廉政建设为抓手，举责在肩，推动供销社改革工作向纵深发展，营造出“风清气正、争先创优、高效廉洁”的良好工作环境和氛围。

制度挺在前，敢于直面治理“慵懒散”。“一把手”带头，带头履行主体责任，扎实开展“工作向我看齐，作风向我看齐，廉洁自律向我看齐”的“三看齐”活动。全县供销系统比工作、比贡献、比作风、比廉洁蔚然成风，系统上下想事、谋事、干事氛围浓厚，改革发展、风清气正成为常态。2019 年度工作考核中，县社获得了 6 项市县先进荣誉，党风廉政建设、干部作风建设、诚信建设及廉洁文化建设等亮点纷呈。

担当挺在前，敢于不畏社会人情账。用法纪手段，解决县社资产占用及流失风险问题，由县纪委监委派驻农业农村局纪检监察组督促检查，解决国有资产流失问题。有效制止和防范国有资产管理违纪问题发生。县社党组一班人不畏人情，通过司法程序强硬解决了一系列历史遗留问题。拖累供销社 3 年之久的合口市场纠纷，通过司法途径完全胜诉并追回损失 70 万元。拖了 3 年之久的与新合作公司扯皮事件，通过司法途径获得解决。同样拖了 3 年之久的土地托管项目，在县纪委监委开展的“一季一专题”的专项整治中，厘清权属，查明事实，今年 5 月 1 日正式启动，与今年新争取的规范化县建设项目捆绑建设，既解决了历史遗留问题，又完成了新项目建设，现已建成投入使用，成为常德市改革现场会最亮看点。确保了社有资产安全、经营安全和改革的顺利推进，较好落实“六稳”“六保”工作任务。

责任挺在前，敢于争当改革领头羊。“一把手”率先垂范，带头律己，团结带领党组一班人，大胆推进改革。今年 8 月 20 日，常德市改革工作现场会在临澧县供销社举办，市委副书记朱水平和副市长杨成英给予了高度肯定，县社改革率先在全市完成了“三大体系、三级贯通、覆盖到户”的改革目标。打造了供销社现代农业服务有限公司、供销社电子商务有限公司、供销社黄花鱼产业发展有限公司、临澧县供销社农产品流通有限公司 4 大县级发展平台，组建县级农村合作经济组织联合会 1 个，吸纳团体会员 39 个。

在保稳定、促发展，增效能的发展征程中，县社党组紧盯改革发展目标，举责在肩，驰而不息谋发展，持续引领供销改革新风向。

肖永斌

村规民约“三字经” 涵养新风树正气

“村规章，民约定；重道德，讲文明；黄赌毒，勿靠近；涉黑恶，要抵制……”9 月 21 日，10 多位村民聚在临澧县修梅镇高桥村宣传窗前阅读村规民约“三字经”。

村纪检员吴传炎告诉笔者，这首村规民约“三字经”，是村党支部书记李思佚和党建联络员李永湖在广泛征求民意基础上，经多次修改完成的。短短 92 个字，涉及家庭道德、村风民俗、红色旅游、党性教育、廉政建设、敬老爱幼等多个方面。读得懂，弄得明，接地气，合民意。

高桥村是无产阶级革命家林伯渠的故居，全国爱国主义教育基地、省红色旅游教育示范基地、常德市党性教育基地。该村在打造红色旅游、强化党性教育的同时，以村规民约为契机，精心建设“故园、田园、家园”，基本上形成了以万亩生态油茶产业园，千亩高产油菜科研园，百亩有机蔬菜采摘园为核心的绿色旅游产业园，一跃成为“全国生态文化村”，并在全县率先实现整村脱贫。

事实证明，村规民约不仅能管住不良习俗，还能约出风清气正。如今，全村党员干部带头厉行节约，拒绝舌尖上的浪费，对来客实行小分量配餐，尽量一次用完。3 名村监员，坚持一把标尺丈量民生工程，紧盯财务收支，工程验收合格，财务支出明白。

随着村规民约入脑入心，村民精神生活发生了很大变化，过去一些沉迷牌桌的村民，钻进图书室，寻求科技知识。每当夜幕降临，华灯初上，姑娘们便来到广场翩翩起舞。

如今，“爱环境，讲卫生，分好类，处理清”已成为村民的自觉行为。看到路边烟头、塑料废品等，大家都会顺手捡起，放进垃圾箱。“一幅整洁文明、和谐美丽，健康向上的绚丽画卷在高桥村徐徐展开。”镇纪检专干薛昊暾笑呵呵地说。

龚道沿 蒋微

石门县 35 人涉黑案一审宣判

本报讯（曹双春 魏楚瑜 戴清娟）9 月 14 日，由常德中院指定异地审理，汉寿县人民法院对涂敏等 35 人组织、领导、参加黑社会性质组织等罪案一审公开宣判。

经审理查明，2000 年起，被告人涂敏在石门县易家渡一带“混社会”，伙同被告人周俭、向亮、文强、王凤、刘福鑫、陈贵伍等人为争夺势力范围，形成强势地位，谋取利益，扩大非法影响，多次通过寻衅滋事、故意伤害、聚众斗殴等违法犯罪活动打压、排挤竞争对手，2009 年 7 月初步形成以涂敏为首的黑社会性质组织。

该犯罪组织人数众多、结构严密、规约严格、层级分明、分工明确；多年来大肆进行聚众斗殴、故意伤害、寻衅滋事等严重暴力犯罪及开设赌场、敲诈勒索、非法经营、非法持有枪支、弹药等犯罪活动 50 余起，造成 4 人重伤、2 人轻伤；长期盘踞在石门县城及周边地区，为非作恶，称霸一方，极大破坏了当地正常的经济秩序和社会生活秩序。

法院经审理认为，被告人涂敏作为黑社会性质组织的组织、领导者，应对其直接参与实施及组织、领导的黑社会性质组织所犯全部罪行承担刑事责任。涂敏犯组织、领导黑社会性质组织罪、聚众斗殴罪、故意伤害罪、寻衅滋事罪、敲诈勒索罪、开设赌场罪、非法经营罪、非法持有枪支、弹药罪等 11 项罪名，数罪并罚，判处有期徒刑 24 年 6 个月，剥夺政治权利 5 年，并处没收个人全部财产。判处被告人周俭、向亮、文强、王凤等 7 人有期徒刑 24 年至 15 年不等的刑罚；判处被告人王继猛、李树雄、王松等 27 人有期徒刑 14 年至 1 年不等的刑罚。

当天，部分人大代表、政协委员、新闻媒体、群众代表和被告人家属等旁听公开宣判庭审。