中共中央印发《中国共产党党和国家机关基层组织工作条例》 强化基层党组织监督职能

党组织设置和职责将做适当调整

近日，中共中央印发新修订的《中国共产党党和国家机关基层组织工作条例》（以下简称《条例》）。《条例》公开发布之际，中央组织部负责人就《条例》的修订和贯彻落实等问题，回答了记者的提问。

问：请介绍一下《条例》修订的背景和意义。

答：党的十八大以来，以习近平同志为核心的党中央对全面从严治党、加强机关党的建设作出一系列重要部署。根据新的形势、任务和要求，党中央对2010年6月印发的《中国共产党党和国家机关基层组织工作条例》予以修订。

新修订的《条例》深入贯彻习近平新时代中国特色社会主义思想，贯彻落实新时代党的建设总要求和新时代党的组织路线，充分吸收近年来机关党的工作的理论、实践和制度创新成果，是新时代机关党的建设的基本遵循。《条例》的修订颁布和实施，对于加强和改进机关党的建设，全面提高机关党的建设质量，充分发挥机关基层党组织的作用，推动机关治理和各项事业发展，具有十分重要的意义。

问：《条例》主要修订了哪些内容？

答：新修订的《条例》保持原有框架基本不变，章节有所调整，内容作了充实和完善。主要在以下几个方面作了修改：一是完善机关基层党组织工作的指导思想、目标原则。将习近平总书记提出的当好“三个表率”、建设模范机关等要求写入《条例》，提出机关基层党组织工作应当遵循5个方面的原则。二是适当调整党组织设置和职责。根据党中央有关要求，修改机关基层党组织的任期，明确机关基层党组织书记人选条件以及机关纪委的领导体制，进一步充实机关党委和机关纪委的职责。三是突出把党的政治建设摆在首位，提出加强机关党的政治建设的具体要求。四是在加强党员教育管理上，要求严格落实党的组织生活制度，强调党员领导干部要带头参加双重组织生活，组织引导机关党员发挥先锋模范作用。五是强化机关基层党组织的监督职能，要求把党员领导干部作为监督重点，增加机关基层党组织监督执纪的内容。六是在党务工作人员队伍建设方面，要求把党务工作岗位作为培养锻炼机关干部的重要平台，保证党务工作力量，注重调动机关党务干部的工作积极性。七是在领导和保障上，完善机关党建工作领导体制，厘清机关工委、单位党组（党委）等的责任分工，规定党组（党委）讨论决定基层党组织设置调整、发展党员、处分党员等重要事项的工作程序，对开展党组织书记抓基层党建述职评议考核工作、加强党建工作经费保障等提出了要求。

问：党员教育管理是机关基层党组织的基础性工作，请问《条例》在加强机关党员队伍建设方面作了哪些规定？

答：各级党政机关有750多万名党员，是我们党执政队伍中的中坚力量。《条例》坚持抓在经常、严在日常，对党员教育管理、关心关爱党员、发挥党员作用、发展党员工作提出明确要求，着力建设高素质的机关党员队伍，为提高党的执政能力、完成党的执政使命服务。在加强党员教育方面，要求坚持集中教育和经常性教育相结合、组织培训和个人自学相结合，组织党员和党组织领导班子成员参加集中培训，提高党员学习教育的针对性和实效性。严格党的组织生活，要求提高“三会一课”质量，落实谈心谈话、民主评议党员和主题党日等制度，特别是强调党员领导干部应当自觉参加双重组织生活，推动所在党支部建设成为先进党支部。

问：中央组织部对抓好《条例》的贯彻落实有什么具体部署？

答：制度的生命力在于执行。党中央在印发《条例》的通知中，对学习宣传、贯彻落实《条例》提出了明确要求，各级党组织要认真抓好落实，把制度优势转化为机关治理效能。要把学习宣传贯彻《条例》作为一项重要任务，通过各种媒介广泛宣传解读，使各级机关党组织、广大党员干部特别是党员领导干部深入领会《条例》精神，全面掌握《条例》内容，严格遵守和执行《条例》规定。要认真组织开展学习培训，把《条例》纳入党组（党委）理论学习中心组学习内容和党校（行政学院）教育课程，对机关党务工作人员进行专题轮训，提高做好机关党的工作的本领。要加强对《条例》贯彻执行情况的监督检查，注意总结经验，及时发现和解决工作中存在的问题。中央组织部将举办学习贯彻《条例》专题研讨班，并会同有关部门加强督促指导，确保各项规定得到有效贯彻落实。

■据新华社

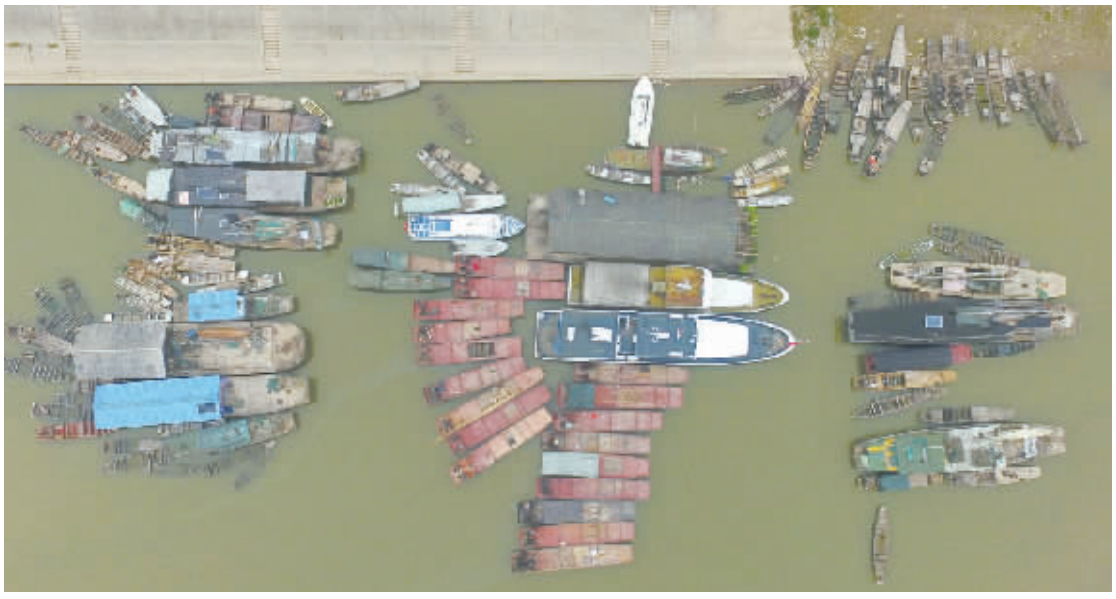

在湖南常德汉寿县蒋家嘴镇，待回收的铁渔船停靠在洞庭湖边（2019年12月17日摄，无人机照片）。2020年1月1日零时起，长江流域332个自然保护区和水产种质资源保护区全面禁止生产性捕捞。长江流域各地重点水域也将相继进入为期10年的常年禁捕期。 新华社 图

长江白鲟已难觅踪迹，但我们能做的还有很多

修复长江生态环境已成压倒性任务

这几天，一种动物的命运牵动着人们的心。有研究称，长江白鲟已经灭绝，人们纷纷为“长江之王”扼腕叹息。

2016年1月，习近平总书记在重庆召开推动长江经济带发展座谈会，明确提出当前和今后相当长一个时期，要把修复长江生态环境摆在压倒性位置，共抓大保护，不搞大开发。

4年来，长江经济带11省市把修复长江生态环境作为压倒性任务，治理污染、修复生态，上中下游协同发力，共抓大保护不断取得新进展新成效。

修复生态 激发母亲河生机活力

从今年开始，罗友连和洞庭湖的渔民兄弟要跟几十年打渔为生的日子告别了。让近28万名渔民转身上岸的，是长江生态保护事业中的历史性一幕——自2020年1月1日零时起，长江流域的重点水域将分类分阶段实行渔业禁捕。

禁捕是有效缓解长江生物资源衰退和生物多样性下降危机的关键之举。收起渔网，把江河还给大自然休养生息。

系统治污 让母亲河碧水长流

过去两年，连续两部长江经济带生态环境警示片，披露出300多个突出问题，让沿江11省市受到极大震动，也让当地的生态环境治理有的放矢。

2019年以来，沿江11省市将生态环境突出问题整改与推进生态环境污染治理工程紧密结合起来，通过工程推动问题整改，以问题整改促进工程落实，打出一套系统治污的“组合拳”：推进城镇污水垃圾处理、化工污染治理、农业面源污染治理、船舶污染治理、尾矿库污染治理。

长江水更清、更绿了。2019年前11个月，长江经济带优良水质比例达到82.5%，同比上升3.4个百分点；劣Ⅴ类比例为1.2%，同比下降0.5个百分点。

给后代留下 一条清洁美丽的万里长江

生态环境部环境规划院水环境规划部主任王东指出，判断长江是否健康，水质向好只是一方面，还要看其生态系统状况如何，生物完整性指数如何。要看到，长江水生生物资源衰退的趋势尚未得到根本性扭转，各类污染物排放总量依然较大，岸线资源过度开发问题仍存，共抓长江大保护合力依然不够。

长江白鲟已难觅踪迹，但我们能做的还有很多。

保护母亲河的法治保障将更加有力。前不久，长江保护法草案正式提请全国人大常委会审议，这将是一部全面保护长江生态环境的法律。

协同保护母亲河的机制正在形成。长江流域新增了跨界水质监测断面780个，实现长江国控断面水环境质量统一监测、统一发布、按月评价、按季预警。

绿色发展试点示范不断探索新经验。

切实把修复长江生态环境摆在压倒性位置，苦干实干、久久为功，我们一定能唱响新时代的《长江之歌》，给子孙后代留下一条清洁美丽的万里长江！

■据新华社

创新能力排行放榜

长株潭分列全省前三

本报1月5日讯 昨天，湖南创新发展研究院召开创新发展高峰论坛暨智库成果发布会，会议发布《2019湖南创新发展研究院智库研究报告——创新引领高质量发展》，公布了中国重点城市综合创新能力评价、中国重点城市绿色创新排行榜、湖南各市州综合创新能力评价，其中长沙、株洲、湘潭分列湖南省前三。

报告显示，在全国119个重点城市中，综合得分排名前五的城市分别是：深圳、北京、东莞、珠海、广州。湖南省14个市州的综合创新能力评价位于前五名的是长沙、株洲、湘潭、常德、衡阳。

“报告根据研究院设计的创新能力评价指标体系进行排名。其中，中国重点城市综合创新能力评价体系创建了创新要素投入、平台支撑、成果产出、成果转化、发展环境等5个一级评价指标。”湖南创新发展研究院首席专家田银华教授向记者透露，湖南各市州综合创新能力评价体系则以创新环境、创新投入、创新产出、创新绩效等4个一级评价指标为依据。

课题组实地调研发现，湖南创新型省份建设中的核心考核指标与位于前10强的省份相比还有较大差距。研发投入强度偏低、创新动能不足，高新技术企业量质不优、辐射带动能力弱，创新成果产出总量偏少、实际转化效率不高，科技创新人才缺乏、自主创新能力不足等问题突显。

如何破解？湖南创新发展研究院院长彭文斌教授告诉记者，湖南亟需实施高新技术企业赶超、科技成果转化赶超、科技人才引培赶超、创新平台建设赶超、研发投入赶超五大进位赶超行动。

■记者 黄京 通讯员 唐亚慧